



# Hallazgos arqueológicos en el predio El Carmen de la Ciudadela Nuevo Usme

Abril 2008





## Valoración cultural del asentamiento prehispánico de la Hacienda El Carmen

En la prospección de los predios de la Hacienda El Carmen se ha puesto en evidencia que este predio corresponde con un asentamiento prehispánico que puede ubicarse temporalmente entre los primeros años de la era cristiana y el siglo XVI. El asentamiento está constituido por zonas de vivienda, de cultivo y de enterramiento.

En ese período se distinguieron manifestaciones culturales de dos ocupaciones que se deducen principalmente por los rasgos de la cerámica que produjeron las poblaciones que allí vivieron. La ocupación más antigua, que podría prolongarse hasta aproximadamente el siglo VII después de Cristo, se identifica con una población que, en la arqueología del altiplano cundiboyacense, se conoce con el nombre de "Herrera". Esta ocupación fue precedida por los pobladores Muisca, identificados por los españoles con este nombre genérico en el siglo XVI.

La caracterización parcial de las evidencias arqueológicas, entre las cuales se destaca la presencia de numerosas inhumaciones, permite sugerir que en la Hacienda El Carmen se configuró, a través de varios siglos, en un alto lugar de culto, que se manifiesta por el uso persistente de este lugar para rituales y enterramientos.

En la zona en que se amplió la excavación para articular las evidencias en el proceso de caracterización del sitio, se observa una secuencia de enterramientos que dan cuenta de diferentes momentos de la ocupación de este lugar y de cierto tipo de estructuras asociadas, de las cuales sólo se distinguen los rasgos dejados por antiguos postes de madera. Además, por la forma de las inhumaciones, de la posición de los individuos y de sus extremidades, se infiere las condiciones en que pudo haberse producido la muerte, abriéndose la posibilidad de sacrificios rituales.



En los enterramientos, como elementos que acompañan al muerto en su viaje al más allá, se han encontrado algunas vasijas de cerámica de distintas formas y tamaños. Es de señalar que en una olla globular se halló el entierro de un niño.

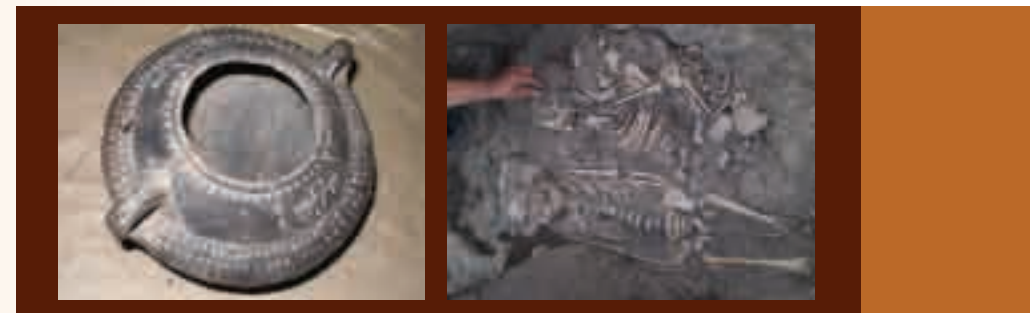



La cerámica asociada con los pobladores “Herrera” registrada en este sitio se caracteriza por: vasijas pequeñas de cuerpo compuesto con decoración incisa en la parte superior, vasijas pequeñas en forma de zapato con una asa, decorado el cuello con incisiones, y, una vasija con pintura roja y cuatro apéndices en su base en forma de soportes.

La cerámica asociada con los pobladores “Muisca” difiere de la de los “Herrera” principalmente en formas y decoración. Los alfareros, ya fuesen hombres o mujeres, se esmeraron por la decoración de sus vasijas a partir del empleo de pintura roja y blanca sobre fondos rojos, elaborando principalmente diseños geométricos. También, en algunos casos hicieron aplicaciones de arcilla, modelando serpientes y rostros humanos y de animales. Sobresalen entre los hallazgos, algunas jarras y ollas globulares, una múcura finamente pintada en el cuello y en el hombro y una copa pintada tanto en su superficie interna como externa.

La articulación de las variadas evidencias registradas en la Hacienda El Carmen señala que el lugar fue poblado en época prehispánica por varias generaciones, muy probablemente por lo que dicho emplazamiento y el entorno significó para esta gente. Descifrar sus prácticas culturales, los cambios y persistencias en el tiempo y el espacio, son uno de los retos que quedan, para reconstruir la forma de vida de los “herreranos” y “muiscas”, y sus posibles vínculos ancestrales. La valoración de este pasado se inserta en el presente en el reconocimiento de una experiencia humana y una herencia cultural que se reconfiguró a partir del contacto con los españoles. La historia no comenzó con la llegada de los españoles. Los vestigios encontrados en la localidad de Usme hablan de un pasado remoto, tanto de su historia local como de la historia de la sabana de Bogotá, que amerita ser conocido y valorado.

**Ana María Groot**

Docente Universidad Nacional





### Los periodos de los asentamientos indígenas.

A medida que se avanza en los trabajos de exploración, se encuentran evidencias de periodos mas antiguos en los restos analizados, por lo que se encuentran restos de los siguientes periodos:

- Periodo Herrera. Siglo II AC hasta siglo V DC.
- Muisca temprano. Siglo V hasta siglo X DC
- Muisca Tardío. Siglo X hasta siglo XV.

De la presencia de restos de distintos periodos que abarcan más de 1.500 años en el mismo sitio, se deduce la importancia del mismo para la población indígena. Lo encontrado hasta el momento es una fuente muy valiosa de información sobre los periodos mencionados.

### La magnitud de los hallazgos.

Inicialmente se tenía una proyección inicial de 600 tumbas; a medida que avanza el trabajo de reconocimiento y se consolidan los datos obtenidos por los distintos métodos de prospección este numero puede pasar de 1.500 tumbas. Estas tumbas se encuentran en 11 de la 16 manzanas que conforman el proyecto urbanístico, a saber:

MANZANA	Tumbas prehispánicas	Restos de viviendas	Zonas de cultivo prehispánicas	Posibles basureros
Superlote 1	Sector oriental			
Superlote 2	Sector occidental			
Superlote 3	Sector noroccidental		Sector sur	
Superlote 4	Total			
Superlote 5	Sector oriental	Sector noroccidental		
Superlote 6	Sector noroccidental			Sector suroccidental
Superlote 7	Sector occidental			Sector suroccidental
Superlote 10				
Superlote 11			Sector suroccidental	
Superlote 14		Total		
Superlote 15		Total		

Tabla de tipos de afectación por Manzanas